N° 78

Saint-Quentin mag'

Le magazine trimestriel de la ville de Saint-Quentin-Fallavier

Juillet 2012

St-Quentin Fallavier

www.st-quentin-fallavier.eu

Vie pratique

Pour vous faciliter la vie, retrouvez ici toutes les coordonnées des services municipaux et des services publics !

Hôtel de ville
BP9 - 38295 St-Quentin-Fallavier
Tél. : 04 74 94 88 00/Fax : 04 74 94 88 09
Site : www.st-quentin-fallavier.eu
Courriel :
secretariat@st-quentin-fallavier.eu
Les services au public sont ouverts du lundi au vendredi de 8 h à 12 h et de 14 h à 17 h. Samedi de 9 h à 12 h.

Permanences « État Civil » au Nymphéa
Place du Héron, quartier des Moines
Tél. : 04 74 82 44 08/Fax : 04 74 94 05 61
Le mardi de 9 h à 12 h et jeudi de 14 h à 17 h.

Police Municipale
Place Freigericht-Altenmittlau
Tél. : 04 74 94 88 01

Centre Social
Rue des Marronniers
Tél. : 04 74 94 25 53

L'@robase espace public multimédia
Rue des Marronniers
Tél. : 04 74 94 14 19

Espace Culturel George Sand
Rue des Marronniers
Tél. : 04 74 95 56 01

Le Médian
Rue de Tharabie
Tél. : 04 74 84 81 00

Déchetterie de la Pierre Milliaire
Lundi, mercredi et vendredi de 14 h à 19 h. Samedi de 8 h à 12 h et de 14 h à 18 h.

Ramassage des encombrants
Le 1er jeudi de chaque mois.
Contacter les services techniques au 04 74 94 96 98
ou sur : www.st-quentin-fallavier.eu (rubrique environnement)

Relais Emploi
Place Freigericht-Altenmittlau
Tél. : 04 74 94 88 50

C.C.A.S.
Place Freigericht-Altenmittlau
Tél. : 04 74 94 80 43

Service municipal d'Aide à la Vie Associative
« Maison des Associations »,
Rue des Marronniers
Tél. : 04 74 94 84 35

Bibliothèque du Furin
« Le Furin » - Rue Bellevue
Tél. : 04 74 94 45 42

Halte-garderie du Centre de l'Enfance
Place Freigericht-Altenmittlau
Tél. : 04 74 95 65 87

Médecins et pharmacies de garde
Nuit, week-end et jour férié, contactez le 15

A.D.M.R. (Aide à Domicile en Milieu Rural)
« Maison des Associations »
Tél./Fax : 04 74 94 21 38

S.S.A.D. (Soins à domicile)
« Maison des Associations »
Tél./Fax : 04 74 94 55 52

EDF-GDF services
Numéros utiles joignables 7j/7, 24h/24
Accueil : 0 810 898 178
Urgence gaz : 04 38 12 08 09

116 000
Numéro national d'urgence pour les enfants disparus.
Plus d'informations sur :
www.116000enfantsdisparus.fr

Principales délibérations municipales

2ème trimestre 2012

INTERCOMMUNALITÉ

Le Conseil Municipal a approuvé, à l'unanimité, le principe d'une création d'un service commun dédié à la documentation entre la CAPI et les communes membres intéressées

AFFAIRES GÉNÉRALES

1) Le Conseil Municipal a approuvé, à l'unanimité, le renouvellement de la convention d'objectifs avec l'OSQ Omnisports

2) Le Conseil Municipal a renouvelé, à l'unanimité, la convention avec la SPA pour la prise en charge des animaux errants ou abondonnés.

AFFAIRES FINANCIÈRES

1) Le Conseil Municipal a approuvé, à l'unanimité et quatre abstentions, les subventions aux associations

2) Le Conseil Municipal a approuvé, à l'unanimité et cinq abstentions, le Compte Administratif de l'exercice 2011

3) Le Conseil Municipal a approuvé, à l'unanimité, le compte de gestion 2011 dressé par Monsieur le Trésorier de la Verpillière 1) Discussion en Conseil Municipal du Débat d'Orientations Budgétaires en préambule au vote du Budget 2012

AFFAIRES SOCIALES

1) Le Conseil Municipal a approuvé, à l'unanimité, les orientations communales du CUCS (Contrat Urbain de Cohésion Sociale)

2) Le Conseil Municipal a approuvé, à l'unanimité, les tarifs des activités du Centre social 2012-2013

DEVELOPPEMENT URBAIN

Le Conseil Municipal a approuvé, à l'unanimité, le principe de la mise à disposition et de la mise à jour du document d'urbanisme numérisé «PLU de la commune».

AFFAIRES SCOLAIRES

Le Conseil Municipal a approuvé, à l'unanimité, les tarifs de la restauration scolaire 2012-2013

AFFAIRES CULTURELLES

Le Conseil Municipal a adopté, à l'unanimité, la tarification culturelle 2012-2013

RETROUVEZ L'INTÉGRALITÉ DES DÉLIBÉRATIONS SUR LE SITE INTERNET DE LA COMMUNE

Saint-Quentin mag'
Ce numéro a été préparé par le Service Communication de la ville de St-Quentin-Fallavier - Directeur de la publication : Michel Bacconnier - Conseillère déléguée à la communication : Brigitte Pigeyre - Rédaction : Service Communication - Photos : Service Communication - Création graphique de la maquette : New Deal 2010 - Impression : Imprimerie Zimmerman, Villeneuve Loubet (06) - Tirage : 3000 ex. Distribution effectuée par nos soins dans toutes les boîtes aux lettres de St-Quentin-Fallavier et du Parc d'activité de Chesnes. S'il vous arrivait d'être oublié, merci de le signaler en mairie. Un exemplaire vous sera envoyé par courrier.

n°78

Mairie en direct

Festivités du Jumelage 4 et 5
Réunion de quartier 6
Inscription restauration scolaire 6

Economie

Petit déjeuner au Frantony 7
Nouveaux commerçants 7

Centre Social

Stage cuisine 8
Chantiers jeunes 8
Petits déjeuners discussion 9

Culture

Nouvelle saison - affiche 10
Mirrorfield 11
Fête de la Musique 11
Animations médiévales 12
Classe patrimoine 12

Sports et Loisirs

Baignade 13
Fermeture de la piscine 13

Action sociale

Portes ouvertes Jardins du Merlet 14
Fête des voisins 14
Atelier mobilité 15
Plan canicule 15
Le RARE 15

Vie associative

Soirée du bénévolat 16
Les Planches Cocasses 17
Scrabble-Club 17

En bref 18

Points de vue 19

Prochainement 20

édito

La sortie de ce bulletin coïncide avec le début des vacances pour certains d'entre vous.

Cette période doit permettre à tous de refaire son potentiel pour la rentrée de septembre.

Nous aurons besoin de toute notre énergie pour mener les grands projets qui vont passer dans leur phase de réalisation (complexe dédié à la raquette, nouvelle mairie, maison des professionnels de santé ….) et aussi les autres dossiers en cours (salle familiale sur le site de Tharabie en remplacement de la salle des fêtes, maison forte des Allinges) pour les plus importants.

Les élus, les services de la mairie, les commissions municipales et les groupes de travail vont avoir beaucoup à faire pour mener à bien toutes ces opérations qui conforteront, pour les années à venir l'offre de services en direction des St-Quentinois.

L'état des finances de la ville nous permettra de faire face à ces investissements conséquents sans avoir recours à une augmentation de la pression fiscale.

La gestion prudente de nos budgets ces dernières années se traduit aujourd'hui par une capacité à honorer nos besoins en équipements nouveaux pour le mieux vivre sur notre commune.

Bonnes vacances à tous.

Le Maire,
Michel BACCONNIER

JUBILES DU JUMELAGE : 40ÉME ANNIVERSAIRE D'AMITIÉ AVEC FREIGERICHT & 10ÉME ANNIVERSAIRE AVEC GALLICANO NEL LAZIO

Historique

En 1967 des jeunes St-Quentinois organisent un séjour en Allemagne. Depuis, les rencontres se sont succédées, toutes les années, sans interruption, faisant naître des rapports amicaux très forts.

Consciente de l'importance d'un rapprochement entre les peuples, il est décidé de pérenniser ces relations en signant en 1971 à Altenmittlau, puis en 1972 à St-Quentin-Fallavier, l'acte de jumelage entre nos deux communes.

En raison de la réussite des échanges franco-allemands, la Municipalité a souhaité élargir ces liens à une ville italienne. En 2000, élus et représentants du Comité de Jumelage rencontrent leurs homologues de Gallicano nel Lazio, petite localité d'environ 6000 habitants située à une quarantaine de kms au sud de Rome. Ce nouveau jumelage est officialisé en mai 2002 en France et en juin 2003 en Italie.

Avec la célébration des 40 ans d'amitié avec Freigericht et les 10 ans avec Gallicano nel Lazio, les festivités qui se sont déroulées à St-Quentin-Fallavier les 26 et 27 mai ont revêtu un caractère tout à fait exceptionnel.

Le programme, très dense, a débuté à l'Espace Culturel George Sand par une aubade du Groupe « Musica Viva » de Freigericht. La matinée s'est poursuivie par une réunion-débat, avec une introduction de Sylvie Guillaume (députée Européenne) abordant « les conditions de retraites dans les trois pays » et « l'engagement des seniors dans la vie de la cité » avec une présentation de chaque commune sur ces thèmes.

Les objectifs du jumelage sont multiples

- Susciter des rencontres diverses de jeunes et d'adultes où se côtoient des temps festifs, des moments de dialogue et des espaces de découverte culturelle
- Favoriser le rapprochement et le travail en commun des associations des communes partenaires (artistes, sportifs, pompiers ...)
- Organiser des échanges de jeunes
- Motiver les rencontres et les échanges entre les élus des municipalités
- Sensibiliser la population à la notion de solidarité internationale et à la coopération décentralisée.

Groupe Musica Viva

A gauche, Sylvie Guillaume (députée européenne) accueillie par Bernard Battesti (président du CJEI)

Le samedi après-midi fut réservé à la partie protocolaire : inauguration des symboles d'amitié

L'oeuvre des Jeunes

Inauguration de la statue de Julie Chappaz

SAMEDI 26 MAI

Sous une chaleur inatendue le public, entraîné par le dynamique groupe saint-quentinois «les Euphorix» s'est rendu à la Halle des Sports. Hymnes, discours et remises de cadeaux ont ponctué cet après-midi protocolaire où les officiels, tour à tour ont manifesté leur joie et la satisfaction éprouvée durant toutes ces années à la construction d'une Europe d'amitié et d'échanges.

Une projection réalisée par le CMJEI, a retracé en photos souvenir les temps forts de ces 40 dernières années. Certains s'y sont retrouvés avec beaucoup de nostalgie. Une présentation de Saint-Quentin-Fallavier a également été proposée.

La journée s'est terminée au Médian où les convives étaient attendus pour une soirée Cabaret concoctée par le Comité de Jumelage. Soirée clôturée en point d'orgue, tard dans la nuit par un très beau spectacle pyrotechnique.

DIMANCHE 27 MAI : une journée à la campagne

Après la cérémonie officielle de la veille et les réjouissances du samedi soir organisées par le Comité de Jumelage avec la soirée Cabaret et le spectacle pyrotechnique au Médian, la journée du dimanche s'est avérée plus décontractée : elle a débuté dès 9h30 avec la célébration dans les 3 langues de la Messe de Pentecôte, Messe animée par un groupe de chanteurs africains.Les animations proposées par les associations ont attiré un nombreux public satisfait d'échapper aux orages annoncés et profitant du cadre champêtre du site de Fallavier. Ce fut également l'occasion d'offrir à chaque président des comités, ancien ou actuel, une sculpture réalisée par Christophe Carmellino (Arnorisère) et cuite selon la technique du raku dont l'artiste a fait la démonstration tout l'après-midi.

Démonstration de sauvetage par chiens «Terre Neuve» au Lac

Groupe folklorique allemand

RÉUNION DE QUARTIER

Les habitants du Village et du secteur de la Gare sont venus nombreux rencontrer le Maire et les élus, jeudi 24 mai à la Salle des Fêtes pour cette 4ème réunion de quartier

Régulièrement lors de ces rencontres les problèmatiques liées à la sécurité routière sont au coeur du débat. Cette soirée n'a pas échappé à la règle.

Problèmes de stationnement :

- Autour de la gare et parking

- Rue des Tulipes

Réponse des élus : Une réflexion est en cours sur l'extension du parking très utilisé en journée par les voyageurs SNCF. Pour les voies adjacentes il convient d'étudier la situation des rues à sens unique en procédant au retraçage au sol (Rue des Tulipes en particulier)

Autres points relevés

- Plus de miroir à l'inter section de la rue de la Pépinière et de la rue Centrale
- Manque de visibilité au passage piétons à proximité de l'école Dolto
- Trous en formation Montée de la Lieuse
- Trottoir endommagé par les racines rue Centrale (vers le stade)
- Portail d'accès au stade endommagé (angle rue Centrale, rue des Salvias)
- Problème d'accessibilité du trottoir rue du Commerce

Chicane rue du Lac

Pour répondre à la demande de sécurisation de la rue Lac, à savoir ralentir la circulation, une chicane a été installée pour une période test ces 3 derniers mois. Une nouvelle réunion avec les riverains, le 27 juin dernier a fait ressortir les carences de ce dispositif. La chicane sera donc démontée fin juillet.

D'autres problèmatiques ne relevant pas de la responsabilité de la commune ont également été soulevées :

-Maintien d'un arrêt de bus Trans'Isère dans le Village (remis régulièrement en question par le Conseil Général)

- Passage de la balayeuse : de compétence de la CAPI, ce service ne concerne que les voies communautaires.

- Montée de la Lieuse : la CAPI doit intervenir afin de réorganiser le stationnement et le cheminement piétons le long de cette voie.

Pour finir les Élus ont rappelé le planning relatif à la construction du nouvel Hôtel de Ville, aucune question particulière n'a été posée à ce sujet, hormis le devenir de l'actuelle Mairie qui devrait faire le temps venu l'objet d'un autre débat.

RENTRÉE SCOLAIRE

RESTAURATION SCOLAIRE 2012-2013 : inscriptions du 16 juillet au 31 août

- Élèves des écoles maternelles et élémentaires du Village (y compris Françoise Dolto)
  > Mairie, service accueil du public du lundi au vendredi, de 8h à 12h et de 14h à 17 - le samedi de 9h à 12h.

- Élèves de l'école primaire « Les Moines »
  > Au Nymphéa aux heures d'ouverture de l'équipement.

Documents à fournir

- Fiche d'inscription, remplie et signée
- Photocopie du justificatif du quotient familial CAF daté impérativement de 2012.
- **Pour les familles n'ayant pas de prestations CAF,** photocopie de la déclaration d'impôts 2011
- Photocopie de la dernière fiche de paie de chacun des parents, pour l'inscription en cantine des enfants en maternelle (obligatoire le jour de l'inscription).

Nous vous rappelons que la restauration scolaire, pour les écoles maternelles, est réservée aux enfants dont les deux parents travaillent.

NB : pour les repas occasionnels, pas d'inscription (achat de tickets, limités à 5 par mois et par enfant).

ATTENTION

Les inscriptions seront acceptées à la seule condition que toutes les factures en cours soient soldées (cantine, accueil périscolaire, CLAS). Pour les inscriptions effectuées après le 27 août, les enfants ne seront acceptés au restaurant scolaire qu'à partir du **lundi 10 septembre**.

DATE DE LA RENTRÉE SCOLAIRE : MARDI 4 SEPTEMBRE 2012

PETIT DÉJEUNER D'ENTREPRISES AU FRANTONY II

Les petits déjeuners d'entreprises organisés par la commune sont des rendez-vous habituels des acteurs économiques de la zone d'activité de Chesnes. Le 26 avril dernier, Francesca Nania a ouvert les portes de son restaurant « Le Frantony II » pour accueillir responsables d'entreprises, partenaires et élus locaux en présence de Georges Burba, Président de la Chambre des Métiers et de l'Artisanat et Daniel Paraire, Président de la Chambre de Commerce et d'Industrie Nord-Isère.

Après une présentation de sa société, installée à St-Quentin-Fallavier depuis 1996, Francesca Nania a exposé les grandes lignes de sa stratégie commerciale rappelant son souci perpétuel de maintenir, avec son équipe d'une quinzaine de personnes, une cuisine et un service de qualité pour des déjeuners d'affaires mais aussi pour des repas familiaux en soirée et le week-end.

L'intervenante de la Chambre de Commerce et d'Industrie du Nord-Isère a ensuite exposée la philosophie du Plan de Déplacement Inter-Entreprise. Cette démarche globale incite à rationaliser les déplacements liés à une ou plusieurs entreprises et notamment les trajets domicile-travail, les déplacements professionnels des collaborateurs et des visiteurs. Le but du PDIE vise à réduire l'utilisation de la voiture individuelle aux profits d'autres modes plus respectueux de l'environnement. Sur notre territoire, plusieurs établissements se sont d'ores et déjà associés à cette action soutenue par la CCI.

Les échanges entre les invités se sont ensuite poursuivis dans une ambiance conviviale.

BIENVENUE AUX NOUVEAUX COMMERÇANTS

ANIMALERIE INTER'ALIM

Ouvert du lundi au samedi de 9h à 12h et de 15h à 19h

Tél. : 04 74 94 23 76

Centre Commercial les Muguets

ONGLERIE «DO-MY-NAILS»

Myriam MAZOYER

Tél. : 06 10 43 06 59

Exerce à son domicile (sur rendez-vous)

AUTOÉCOLE DIRECT LTD

Ouvert du mardi au vendredi de 15h à 19h samedi de 10h à 12h

Tél. : 09 53 82 25 34

27, rue du Lac

«OAKLAND'S»

Magasin de vêtements et autres articles textiles

Ouvert du mardi au jeudi de 9h30 à 12h30 - 14h30 à 19h vendredi et samedi de 10h à 12h

Tél : 04 74 82 47 56

Centre Commercial les Muguets

ADOMICILIA PRO SERVICES NET

Interventions à domicile

Tél. : 07 74 95 69 78 et 06 77 47 08 44

Rue de la Pépinière

NATURA PRESSING

Ouvert du lundi au vendredi de 8h30 à 19h et le samedi de 8h30 à 18h

Tél. : 04 74 95 32 02

Centre Commercial les Muguets

STAGE DE CUISINE

Ces dernières années, l'engouement pour la cuisine n'est plus à démontrer. Plus qu'une simple démarche essentielle pour nourrir sa petite famille, cuisiner est devenu « très tendance » et les cours, qu'ils soient moments de convivialité ou recherche de savoir-faire pour mieux manger attirent tous les publics.

Les plus jeunes n'échappent pas à cette règle. Conscient de cette réalité, le Centre Social Municipal a organisé pendant les vacances de printemps un stage encadré par un chef cuisinier : François Xavier Bouvet. Du 10 au 13 avril, 11 enfants âgés de 8 à 13ans ont bénéficié de 4 cours de 2h :

- Cours sur les Cup Cake (fabrication de la pâte à cake et surtout décor des Cup Cake à la crème au beurre colorée)

- Cours sur les verrines salées et sucréecours sur le chocolat (réalisation de petits moulage décoratif en chocolat)

- Cours sur les œufs (réalisation d'omelettes roulées, sandwichs omelette, œufs mollets garnis, omelette au chocolat...)

Devant le succès remporté par cette initiative, un nouvel atelier sera proposé à la prochaine rentrée le 1er mercredi de chaque mois de 14h à 16h (tarif au quotient familial)

CHANTIERS JEUNES : une 1ère approche professionnelle

Première expérience pour les Saint-Quentinois de 16 à 17 ans, ces chantiers éducatifs organisés durant les vacances de printemps et de juillet, permettent aux jeunes de se confronter aux différentes règles du monde du travail : ponctualité, rigueur, travail en équipe...

Encadrés par les animateurs du secteur « prévention/jeunesse » du Centre Social Municipal et les agents de la commune ils accomplissent des missions d'intérêt collectif aux services techniques (lasure, peinture, ramassage, espaces verts) mais aussi dans certains services administratifs (classement, distribution...). Chaque postulant ne peut participer qu'à un seul chantier par an dans la limite d'une semaine (travail à mi-temps de 8h à 12h, du lundi au vendredi, soit 20 heures)

Pour cet été, 20 jeunes Saint-Quentinois ont été retenus pour participer aux chantiers du 2 au 27 juillet.

Rappel des conditions de recrutement

- **Etre âgé de plus de 16 ans et de moins de 18 ans**
- **Habiter la commune**

Les jeunes peuvent se faire accompagner par le Relais Emploi pour la rédaction de leur Curriculum Vitae et de leur lettre de motivation.

PETITS DEJEUNERS DISCUSSION

Suite à la première rencontre du 4 février sur le thème l'éducation « Quelle Autorité ? Quelles limites ?» à la bibliothèque, les participantes ont souhaité reconduire cet échange sur la même thématique.

Le rendez-vous a donc été pris pour le mardi 13 mars, cette fois-ci au Nymphéa, avec l'intervenante Sylvie Bonnard, psychologue auprès de parents et d'enfants.

Huit mamans, une nourrice, une adolescente et 9 enfants, ont participé à cette deuxième réunion au cours de laquelle divers sujets ont été abordés :

- La gestion des conflits parents/enfants et entre les frères et sœurs.

- L'importance de la discussion, de l'explication de l'interdiction et des règles à respecter au sein de la famille.

Dans la suite des débats, des personnes ont exprimé leurs difficultés à communiquer parfois avec leurs enfants, certaines ont évoqué des situations difficiles à gérer cherchant appui dans la discussion avec les autres participantes.

Fortes de cette expérience, les mamans ont souhaité poursuivre ces matinées à thème autour de l'éducation. Un nouveau rendez-vous sur le thème de « l'adolescence » a été fixé le 9 juin à la Bibliothèque.

Petit déjeuner discussion : « adolescence : période de changement »

Le 9 juin, à la bibliothèque, ce 3ème petit déjeuner discussion, organisé par le secteur adulte/famille du Centre Social Municipal sur le thème de l'adolescence fut également riche en enseignements. Animée par une psychologue libérale, cette discussion a permis aux parents d'échanger sur leurs expériences et les problématiques rencontrées avec leurs jeunes. Ils ont également abordés de nombreux sujets, notamment les comportements à risques chez l'adolescent.

Ces échanges ont permis de rassurer les familles et de donner des pistes concrètes pour gérer cette période charnière de la vie.

ST-QUENTIN-FALLAVIER

SAISON CULTURELLE

2012 / 2013

PRÉSENTATION DE SAISON
/// **BILLIE** / vendredi 7 septembre à 18h30 / CHANSON-HUMOUR

PATRIMOINE
/// **JEP** / 15 et 16 septembre
- Samedi 15 à la Maison Forte : Tableaux vivants et ateliers sur la vie civile au Moyen-Age
- Dimanche 16 au Château de Fallavier : Démonstrations de combats et ateliers sur la vie militaire

/// **ANIMATIONS MÉDIÉVALES AU CHÂTEAU**
Dimanches 21 avril et 23 juin / Cie Excalibur

FÊTE DE LA DANSE
/// **OH LOUP** / vendredi 23 novembre / JEUNE PUBLIC
/// **DANSE DANS TOUS SES ÉTATS**
samedi 24 novembre / ATELIERS, DÉMONSTRATIONS
/// **POCKEMON CREW ET NOVOX**
samedi 24 novembre / HIP-HOP-JAZZ
/// **COSTUMES DE LA BIENNALE DE LA DANSE**
du 25 septembre au 12 octobre / EXPOSITION
/// **« DANSE »** par le club photo de St Marcel Bel Accueil
du 12 au 29 mars / EXPOSITION

LE JAPON A L'HONNEUR
/// **REGARDS SUR LE JAPON** / du 6 au 23 novembre / EXPOSITION
/// **TEMPS FORT SSI** / vendredi 9 novembre
/// **MES FILS** / mardi 20 novembre / CINÉ PLAISIR
/// **C. LONGO, C. CARMELLINO, JL. ALLARDET ET N. PROCES**
du 4 au 21 décembre / EXPOSITION DE RAKU

HUMOUR
/// **PASCAL LÉGITIMUS** / Alone man show
vendredi 5 octobre / 20h30
/// **CATCH'IMPRO** / vendredi 18 janvier / THÉÂTRE-HUMOUR

DÉCOUVERTE SPECTACLE
/// **POURQUOI J'AI MANGÉ MON PÈRE**
vendredi 15 mars / THÉÂTRE
/// **TRAVERSÉE DE LA SCÈNE À LA RAGE**
vendredi 12 avril / CHANSON FRANÇAISE

DÉCOUVERTE JEUNE PUBLIC
/// **LE PETIT MONDE DE LÉO LIONNI**
mercredi 27 février / CINÉ-CONCERT
/// **L'ÉCORCE ET LA SÈVE** / mercredi 6 mars / THÉÂTRE
/// **BALUCHON ET ZIZANIE** / mercredi 24 avril / BAL POUR ENFANTS

DÉCOUVERTE CINÉ-PLAISIR
/// **BILLY ELLIOT** / mardi 23 octobre
/// **LAND AND FREEDOM** / mardi 5 février
/// **UNE PLANÈTE. UNE CIVILISATION** / mardi 2 avril
/// **CERTAINS L'AIMENT CHAUD** / mardi 14 mai

DÉCOUVERTE EXPO
/// **MARYLINE LAFFILAY** / du 4 au 21 septembre / SCULPTURE
/// **CIMAISES LIBRES** / du 2 au 11 janvier
/// **PRISCA** / du 15 janvier au 1er février / PEINTURE
/// **L'AVENTURE DES ÉCRITURES**
du 5 au 22 février / SEMAINE DU LIVRE
/// **ANNE LIGER** / du 3 au 19 avril / PEINTURE
/// **AGNÈS COUPEY** / du 14 au 31 mai / CÉRAMIQUE
/// **ARNORISÈRE** / du 11 au 28 juin / ARTS PLASTIQUES

À VOIR AUSSI
/// **SEMAINE BLEUE** / du 15 au 20 octobre
/// **UTA : PROTOHISTOIRE DES ÎLES EN MÉDITERRANÉE**
- 2012 / 15 octobre / 26 novembre / 17 décembre
- 2013 / 7 janvier / 4 février / 11 mars / 15 avril / 6 mai

/// **SEMAINE DU LIVRE** / du 18 au 23 février
/// **LES Z'HUMORISTIBLES** / vendredi 19 avril / HUMOUR
/// **FÊTE DE LA MUSIQUE** / vendredi 21 juin

INFOS CAPI
/// **CROCUS ET FRACAS** / du 3 au 7 décembre / JEUNE PUBLIC
/// **CONTES À LA BIBLIOTHÈQUE**
- 2012 / 31 octobre / 7 novembre
- 2013 / 6 mars / 24 avril

St-Quentin Fallavier

RENSEIGNEMENTS 04 74 95 56 01

www.st-quentin-fallavier.fr

LES GALLOIS ONT MIS LE FEU À L'ESPACE GEORGE SAND

Le quintet MirrorField, emmené par son charismatique leader Jim Rowland a conquis le public de l'Espace George Sand par un concert décoiffant d'énergie, de tempérament, et de sincérité !

Cette formation galloise, star des fêtes de la Saint Patrick, brille par ses créations comme ses interprétations dans le monde de la musique celtique. Avec beaucoup d'humour, elle entraîne les spectateurs dans un univers authentique et festif.

Si la sensibilité et l'exigence artistique des interprètes ne font aucun doute, ils sont avantageusement complétés par des qualités de « bête de scène ».

Les prouesses vocales des deux chanteurs, John, et surtout Jim ont impressionné une salle enthousiaste, et le concert s'est terminé après plusieurs rappels, sous des applaudissements nourris.

FÊTE DE LA MUSIQUE : couleur locale et dynamisme !

Groupe L'Emigrant

Les Saint-Quentinois ont pu profiter d'une riche soirée musicale avec un accueil en extérieur par l'ensemble instrumental de l'Ecole de Musique, la découverte d'un duo local, et le concert très attendu d'un joyau de la scène actuelle Nord-Isère, le groupe l'Emigrant.

Le duo composé de la jeune chanteuse Marjorie brillamment accompagnée au clavier par Etienne a créé la surprise avec des reprises énergiques et sensibles d'un répertoire de chansons rock anglo-saxonnes.

Le public a pu découvrir une artiste émergente dans une prestation emprunte de pudeur, de sincérité et d'intensité. Souhaitons lui bonne chance dans ses études au Conservatoire de Musiques Actuelles de Grenoble !

Le groupe l'Emigrant a offert ce concert dans le cadre d'un partenariat avec la Mairie. Il a confirmé sa réputation montante sur la scène régionale, avec une très belle prestation sur son répertoire propre, de sensibilité et musicalité très contemporaines mais aussi fortement influencé par la chanson française. La chanteuse Marianne et ses comparses Fabien, Spid, Nedjma et Colin, respectivement aux percussions, guitares, violon et basse font partager une musique colorée et chaleureuse.

Le public, constitué d'un petit « fan club », et de curieux de tous âges, a manifesté son enthousiasme par des applaudissements nourris.

Marjorie et Etienne

ANIMATIONS MEDIÉVALES

Dimanche 24 juin, les visiteurs sont venus nombreux pour assister à la prise d'assaut du château de Fallavier par la Compagnie Excalibur.

Attaque du Château

L'association Excalibur vous donne rendez pour une nouvelle animation médiévale au Château de Fallavier le dimanche 2 septembre.

Ce court spectacle d'une demi-heure à la fois visuel et didactique a remporté un franc succès auprès des petits et des grands. Mouvements de troupes, passages des défenses mobiles, échellade et prise du bastion, toutes les étapes de la prise d'un château-fort ont été ainsi détaillées. Pour compléter les propos du spectacle trois ateliers avaient été mis en place : «armes et armures», «vie quotidienne» et «armes de siège» et les spectateurs se sont montrés extrêmement curieux n'hésitant pas à poser de nombreuses questions.

L'association Arnorisère qui était présente en ce bel après-midi pour faire découvrir au public divers pratiques artistique comme la peinture, l'aquarelle, le pastel, la sculpture, le modelage, a connu elle aussi une «prise d'assaut». Pas du château cette fois, mais des ateliers dessin, sculpture et modelage qu'elle proposait aux enfants.

De l'avis de tous, cette journée d'animation au Château fut une belle réussite et une découverte du site pour un grand nombre de visiteurs.

Dimanche 1er juillet, en raison des mauvaises conditions climatiques, l'association Neverland n'a pu assurer la totalité des jeux et animations prévus au Château de Fallavier. Une nouvelle intervention sera proposée en remplacement le dimanche 26 août à partir de 14h.

Au programme : jeux de piste, énigmes, saynettes interactives...

CLASSE PATRIMOINE

A la demande d'une institutrice de l'école élémentaire des Marronniers, Delphine Jouve (agent en charge du Patrimoine) est intervenu cette année dans une classe de CE2/CM1. Les 10 séances proposées ont traité de l'histoire de l'art à travers le prisme de 10 monuments emblématiques et de leur période historique. Les styles et les époques ont ensuite était comparés à notre patrimoine local, ce qui a suscité un grand intérêt de la part des élèves.

Ces interventions seront renouvelées à la prochaine rentrée scolaire et concerneront 3 classes de ce même établissement (CE2, CM1 et CM2).

Prochainement

Journées européennes du patrimoine

Samedi 15 et Dimanche 16 Septembre

Maison Forte des Allinges et Château de Fallavier

BAIGNADE

Un maître nageur assure la surveillance de votre baignade du 1er Juillet au 31 Août de 14h à 19h, tous les jours dimanche et jours fériés compris.

La CAPI vous propose ainsi de profiter encore plus de la base de loisir de l'Etang, tout au long de l'été.

INFORMATION AUX USAGERS DE LA PISCINE BELLEVUE

Pour réaliser des économies, la CAPI a décidé,
contre l'avis de la commune de fermer la piscine Bellevue
du 14 juillet au 19 août 2012

Nous sommes tous d'accord pour utiliser au mieux l'argent public, mais priver, pendant la période d'été, l'accès à la piscine aux familles qui ne partent pas en vacances nous paraît particulièrement injuste alors que de nouvelles dépenses sont engagées sur le budget 2012 sur des opérations de prestige au nom de l'ambition que doit avoir la CAPI.

Avant de vouloir rayonner bien au-delà de nos limites territoriales, attachons nous d'abord à faire fonctionner correctement l'existant au quotidien.

L'ensemble des élus
de St-Quentin-Fallavier
condamne cette décision.

PLAN CANICULE 2012

Le dispositif est mis en place, comme chaque année du 1er juin au 31 août.

A ce niveau du plan **(niveau 1)**, la commune doit tenir un registre nominatif des personnes âgées de plus de 65 ans, des personnes handicapées, fragiles et/ou isolées. Pour ce faire, une fiche de recensement est à remplir et à faire parvenir en mairie. Les données qui y figurent ne sont pas divulguées.

Si le **niveau 2** est déclenché, les personnes recensées seront contactées par téléphone, pour vérifier qu'elles vont bien.

Le **niveau 3** est déclenché seulement lorsque la canicule est aggravée par des effets collatéraux (pénurie d'eau potable par exemple). A ce stade, les personnes recensées sont visitées à domicile.

Les contacts téléphoniques et les visites selon le niveau de déclenchement sont assurés par :

- des services municipaux : pôle social (CCAS, seniors santé handicap, agent repas/téléalarme, Police Municipale)

- des associations : ADMR, SSIAD, Croix Rouge, Club des retraités

Durant le week-end, c'est un élu d'astreinte qui prend en charge l'application des mesures au niveau 2 et 3.

LES JOIES DU JARDINAGE...

Créé en 2003 par le Ministère de la Culture et de la Communication, les « Rendez-vous aux Jardins » ont lieu chaque année début juin. A l'occasion du 1er anniversaire des Jardins du Merlet, la commune et l'association gestionnaire des parcelles ont souhaité s'inscrire dans cette démarche en organisant, samedi 2 juin une opération portes ouvertes.

Au programme de cette matinée conviviale : coin lecture, dégustation de produits du jardin, exposition des dessins réalisés par les enfants-jardiniers accueillis au Centre de Loisirs le mercredi, initiation au compost.

Jardins du Merlet « Mode d'Emploi »

Location d'une parcelle individuelle
Inscription sur liste d'attente auprès de Lucien Tolly (président des Jardins du Merlet), Maison des Associations rue des Marronniers, Cidex 44 - 38070 Saint-Quentin-Fallavier.

Participation aux ateliers proposés par l'animatrice sur la parcelle collective

- Jardinons ensemble ! Samedi de 10h à 12h (gratuit sur inscription au Centre Social Municipal), thèmes abordés : jardiner avec les enfants, apprendre à fabriquer un nichoir pour oiseaux, etc.

- Evénements ponctuels : soupe géante le vendredi 9 novembre, fête des jardins partagés.

FÊTE DES VOISINS !

Soleil, bonne humeur et échanges étaient au rendez-vous ce vendredi 1er juin à l'occasion de la Fête des Voisins. Instaurée sur la commune en 2005, cette manifestation, d'envergure nationale, permet aux habitants de consolider ou de créer du lien social au sein de leur quartier ou de leur immeuble.

Ce soir-là, à Saint-Quentin-Fallavier, près de 260 personnes, réparties sur 8 sites différents : la Lieuse, quartier des Moines, le Village, Bellevue, le Loup, Bert, Gargues ou encore la Sybilière se sont retrouvées dans une ambiance chaleureuse.

C'était une grande première pour les résidents des Géraniums qui ont souhaité organiser, à l'initiative d'un groupe de locataires (accompagné par une animatrice Chargée d'animation/médiation) un temps convivial apprécié de tous et ouvert aux habitants de la place des géraniums et des rues environnantes.

ACTION MOBILITÉ avec le Relais Emploi

Pour la deuxième année consécutive, le relais emploi a organisé une action «mobilité d'accompagnement vers l'emploi». L'ensemble de la démarche s'est déroulée sur le 1er trimestre 2012, en concertation avec le Centre Communal d'Action Sociale (CCAS) dans le cadre des actions portées par le Contrat Urbain de Cohésion Sociale (CUCS).

Afin de lever le frein des déplacements et avancer sur leurs démarches professionnelles, l'opération a permis aux Saint-Quentinois en recherche d'emploi ou de formation sans permis et sans moyen de transport individuel de découvrir les ressources du territoire en matière de transport et bénéficier d'un accompagnement individualisé.

Près d'une quinzaine d'habitants a saisi cette opportunité pour avancer sur leur projets personnel ou professionnel : obtention du permis, les financements possibles, techniques de recherches d'emploi, aides aux démarches, etc...

Au fil des mois, plusieurs actions ont été proposées aux intéressés :

- Entretiens et suivis individuels

- Formation « aide au permis » contenant des cours autour du code de la route et de la sécurité routière,

- Module gestion du stress pour mieux se préparer aux examens et aux entretiens.

Vous souhaitez bénéficier d'un accompagnement personnalisé pour votre projet mobilité et emploi, contactez le Relais Emploi

Tél. 04.74.94.88.50
Bâtiment Accueil Public

Des réunions d'information à destination de l'ensemble de la population sont également organisées : la dernière a eu lieu le 13 juin à la Salle des Fêtes en partenariat avec la CAPI avec pour thèmes : l'offre de service des réseaux de transport (transisère, SNCF, ruban), explications sur le co-voiturage, découverte des changements liés à la refonte du réseau RUBAN et la mise en place du flexibus qui remplacera le bus à la carte.

LE RÉSEAU D'ACTEURS DE RÉUSSITE ÉDUCATIVE

Ce dispositif existe sur la commune depuis 2005 et répond à une volonté politique de développer pour les jeunes un dispositif favorisant la réussite de tous.

Financé par l'état par l'intermédiaire de l'ACSE (Association nationale pour la Cohésion sociale et l'égalité des chances) et des communes membres du groupement (Saint-Quentin-Fallavier, Villefontaine, Bourgoin-Jallieu, La Verpillière, L'Isle d'Abeau), le RARE est porté par le GIP (Groupement d'intérêt public) Réussite Educative du Nord Isère.

Qu'est-ce que le RARE ?

C'est un outil dans la prise en compte globale d'un enfant ou d'un adolescent et de sa famille.

À quoi sert-il ?

A donner une chance de réussite à tous les enfants et adolescents rencontrant diverses fragilités :

- Problème de comportement, non respect des règles...
- Difficultés d'accès aux activités, aux loisirs...
- Difficultés liées à la santé (sommeil, alimentation, mal-être...)
- Difficultés scolaires, d'organisation et de méthodologie de travail...

Le RARE est saisi soit par la famille soit par tout professionnel du milieu scolaire, éducatif, sanitaire et social, avec l'accord de la famille.

Ensemble, famille et professionnels construisent un parcours personnalisé, sur mesure, en faveur de l'enfant.

Le RARE soutien et accompagne la famille dans la mise en œuvre des actions proposées.

L'accord des parents est indispensable pour la mise en place du parcours.

Pour qui ?

Il s'adresse aux enfants et adolescents de 2 à 16 ans rencontrant des fragilités diverses et dont l'un des deux parents habite Saint-Quentin-Fallavier.

À qui faut-il s'adresser ?

La famille peut prendre directement contact avec la coordinatrice du RARE.

Elle peut également solliciter un professionnel : enseignant, RASED (Réseau d'Aide Spécialisés aux Elèves en Difficultés), directeur d'école, Conseiller Principal d'Education du collège, travailleur social, directeurs de centre de loisirs et de centre social) avec qui elle est déjà en lien pour interpeller le RARE.

Pour plus de renseignements, vous pouvez contacter
Anne Cherruault
Bâtiment Etat Civil, tél : 04-74-94-88-00 (standard mairie)

SOIRÉE DU BÉNÉVOLAT : sport et santé - sport est santé !

La 2ème édition de la soirée du bénévolat et de l'engagement volontaire s'est déroulée jeudi 5 juillet au Médian en présence de nombreux élus et membres associatifs. Ce fut l'occasion de remercier l'ensemble des bénévoles qui s'investissent tout au long de l'année pour faire vivre leur activité en dynamisant la vie de la commune, ainsi que les adhérents ayant accompli des performances remarquables. Sur proposition de leurs pairs, ils ont été récompensés par la Municipalité.

Lors de cette manifestation de fin de saison des animations ont été proposées par les associations pour le plus grand plaisir de tous.

Les bénévoles méritants

(de gauche à droite sur la photo)

Cécile PUVIS de CHAVANNES, Judo Olympique St-Quentinois (représentée par sa fille)
Sébastien MEI, OSQ Yoseikan
Paulette GARCIA, Centre Social
Joseph TARANTINO, OSQ Basket
Hélène VIEUX, OSQ Foulée Libre (absente)
José MARTINS, OSQ Football
Monique COLAS, OSQ
Roger PUTTEVILS, ADMR

Les performances remarquables

(de gauche à droite sur la photo)

Serge PERROUD (Bike Speed Organisation), Champion de France 97, 2000, 2006 et vice-champion du Monde 2000 de Kilomètre Lancé (ski de vitesse) et Record-man du Monde de vitesse en vélo sur 5km : 159 km/h de moyenne.
Yanis MOUSSAOUI (OSQ Karaté Yoseikan), 3ème Championnat de France Yoseikan FFKDA Catégorie «Traditionnel», 3ème Championnat de France Yoseikan FFKDA Catégorie «armes»
Equipe GRS (OSQ Danse) Vice-championne France UFOLEP Catégorie «Masse Chorégraphié»
Valentin BARBIER (Judo Olympique St Quentinois), Champion de France et du Rhône UFOLEP Minimes catégorie -38kg (absent sur la photo)
Emilia PIOVESAN (OSQ Tennis de Table), Championne Régionale FFTT par classement, qualifiée pour le Championnat National.

OSQ Danse

Planches Cocasses et Cha'Mime

OSQ Yoseikan-Budo

L'association «La Coulure»

LES PLANCHES COCASSES

Pour la seconde année consécutive, l'association de théâtre «Les planches cocasses» s'est produite au Centre Culturel George Sand, au mois de juin.

Les dix comédiens de la troupe ont interprété les personnages de «Qui a tué le Colonel Panafi ?», pièce satirique créée et mise en scène par la Présidente : Sylvie Abbou-Faudon. Ce spectacle a pour cadre principal le salon des «Ponte», une famille d'espions déjantée. Et donne lieu à une certaine critique politico-sociale, mais aussi à la confession d'univers psychologiques, où l'on rentre dans l'intimité des personnages. La dernière Assemblée Générale a révélé que les membres de l'association souhaitaient poursuivre l'interprétation de textes décalés, en dehors des sentiers battus.

SCRABBLE

C'est une fin de saison bien remplie pour le Scrabble Club St-Quentinois qui a organisé le 30 juin et le 1er juillet, deux tournois d'un excellent niveau.

Le samedi, à l'occasion du challenge réservé aux joueurs débutants (séries 6 et 7) la benjamine du club, Tiphaine Gas et de Françoise Lopez ont réalisé de belles performances.

Le dimanche, 146 joueurs étaient présents à la Halle de Tharabie pour affronter via Internet les joueurs de Mussidan et de Cosne sur Loire ; ce sont en tout 400 compétiteurs qui ont disputé ce tournoi homologué en triplex (TH3). La compétition en formule duplicate, la plus importante jamais orchestrée à Saint-Quentin-Fallavier, a été organisée en partenariat avec le Club de Lyon.

Principe de la formule duplicate
Chaque a son propre jeu, l'arbitre propose les mêmes lettres pour tous, à chacun de construire le mot le plus « cher ». La meilleure solution est donnée par un logiciel développé et vendu par la Fédération Française de Scrabble.

Le scrabble vous tente, rendez-vous le jeudi soir à 20h à l'École des Marronniers.

Le Club sera également présent au forum des associations le 8 septembre prochain.

Pour en savoir plus
tél. 04 78 20 61 50 (Claudine Marchal)
ou au 04 74 94 38 47 (André Marin)

RÈGLES DE BON VOISINAGE : HALTE AU BRUIT

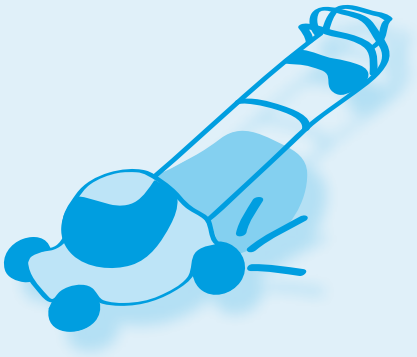

Dans bien des cas, dialogue, médiation, et surtout l'application de quelques règles de savoir-vivre suffiront à éviter le recours en contentieux et à préserver de saines relations de voisinage.

Tous les bruits quelles que soient leurs valeurs propres en décibels (dB), génèrent des seuils de tolérance différents, selon que nous qualifions d'agréables ou de nuisances. Notre environnement sonore est globalement de plus en plus bruyant.
Voici ce que prévoit la loi dans le département de l'Isère (Arrêté préfectoral n° 97-5126 du 31 juillet 1997) :

Article 1 : Tout bruit de nature à porter atteinte à la tranquillité du voisinage ou à la santé de l'homme, par sa durée, sa répétition ou son intensité, causé sans nécessité ou dû à un défaut de précaution, est interdit, de jour comme de nuit.

Article 9 : ... Les travaux de bricolage et de jardinage utilisant des appareils susceptibles de causer une gêne pour le voisinage en raison de leur intensité sonore tels que tondeuse à gazon, motoculteur, tronçonneuse, perceuse, raboteuse ou scie ne sont autorisés qu'aux horaires suivants :

- Les jours ouvrables de 8h30 à 12h et de 14h à 19h30
- Les samedis de 9h à 12h et de 15h à 19h
- Les dimanches et jours fériés de 10h à 12h

PISCINES - BAIGNADE : ATTENTION DANGER !

Chaque année, une centaine d'enfants meurent en France par noyade. C'est la première cause de décès par accident de la vie courante avant 13 ans. Des chiffres qui doivent inciter à la plus grande prudence !
La sécurité des piscines a fait l'objet de la loi 2003-9 de et de deux décrets 2003-1389 et 2004-499. Ces textes sont imposés aux propriétaires de piscines privées à usage individuel ou collectif de plein air, dont le bassin est enterré ou semi-enterré et concernent les piscines familiales ou réservées à des résidents ainsi que les piscines des villages de vances, des hôtels, des locations de vacances, des campings etc.
L'un des dispositifs suivants (homologué) doit être obligatoirement installé :

- Barrières de protection
- Couvertures du bassin
- Alarmes
- Abris

Un dispositif de sécurité peut être défaillant pour diverses raisons et ne doit en aucun cas remplacer la surveillance contante et active par un adulte responsable.

Rappel des conseils de prévention

- Ne jamais laisser les jeunes enfants accéder seuls à un lieu de baignade, quel qui soit,
- Équiper les petits baigneurs de bouée adaptée, de brassards ou de maillot flotteur,
- Leur apprendre à nager dès que possible (à partir de 4 ans),
- Disposer à côté de la piscine certains équipements (perche, bouée),
- Avoir à portée de main téléphone et numéros d'urgence en cas de nécessité d'intervention.

Les textes reproduits dans cette rubrique sont strictement conformes et identiques à ceux qui ont été transmis à la rédaction

GROUPE TOUS UNIS ET SOLIDAIRES POUR SAINT-QUENTIN-FALLAVIER

Aller vers une politique de rupture

Comme au niveau national, une majorité d'électeurs st quentinois a désigné un nouveau Président de la République et une majorité de gauche à l'assemblée nationale en Mai et Juin 2012.

Si le résultat de ces élections exprime un « désaveu» pour le gouvernement précédent et particulièrement pour l'ancien président, on peut au vue des premières mesures s'interroger sur les marges de manœuvres de la nouvelle majorité, pour répondre aux aspirations des citoyens.

S'attaquer à la finance comme l'avait annoncé le candidat élu, demande d'inverser fondamentalement les politiques économiques et sociales menées jusqu'à présent au niveau national mais aussi européen.

Créer des emplois passe par la relocalisation des entreprises industrielles et par la lutte contre le moins-disant social en Europe.

Endiguer la spéculation financières, c'est demander à la BCE (Banque Centrale Européenne) de financer directement les états et non les banques qui prêtent ensuite à ces derniers à des taux élevés, c'est aussi démanteler les paradis fiscaux qui sont sources de tous les trafics.

Pour que l'Europe retrouve une dynamique d'espoir auprès des citoyens, elle doit rapidement se démarquer de la politique libérale et de la technocratie actuelle.

Elle doit proposer pour l'avenir, une Europe solidaire et sociale axée sur la croissance, mais dans le cadre de la transition écologique, et dans la coopération internationale, et non sur l'austérité généralisée imposée à l'ensemble des peuples.

A notre niveau nous serons vigilants pour que les collectivités locales conservent les moyens financiers afin que le service public de proximité continue de jouer son rôle de solidarité, et d'amortisseur social face aux difficultés économiques des citoyens. Nous souhaitons également que la réforme de ces mêmes collectivités locales, décidée par l'ancienne majorité, soit modifiée.

Vous pouvez compter sur nous, nous serons, dans la mesure de notre mandat électif, une force positive pour pousser le changement le plus loin possible avec comme ligne directrice le refus des politiques de rigueur soumises aux exigences des marchés.

L'ensemble des élus du groupe majoritaire vous souhaite de bonnes vacances.

Michel CHARPENAY

GROUPE ALTERNATIVE 2008 POUR SAINT-QUENTIN-FALLAVIER

L'abstention pourtant non candidate remporte nombre d'élections, nombre de postes invisibles dans les instances qui gouvernent en nos pays dits développés. Oui développés mais peu enclins à faire mieux encore en décidant quoi léguer aux générations futures. Ou si développés peut-être que les populations ne se déplacent plus pour aller voter, qu'elles ne se posent plus en masses prêtes à réfléchir mutuellement à un avenir plus juste.D'autres pays que l'on ose qualifier de moins développés nous donnent pourtant l'exemple. Suivons celui tout récent du Sénégal; le vote va donner une énergie nouvelle à la démocratie de ce pays qui ne pourra que se perfectionner. D'autres encore vont au bout de leurs révolutions récentes pour réclamer une place juste en leur pays. Pour eux demain sera meilleur. Et nous ? Comment en sommes-nous arrivés là ?La rue pourtant s'exprime encore, un ras le bol s'échappe fréquemment des uns et des autres, des envies de changement, des idées pour renverser des crises, des envies d'essayer autre chose et au final....rien ou si peu...que reprocher à qui? Que dire à ceux qui ne sont pas allés voter ? Que dire à ceux qui se présentent sans programme réussissant à créer une adhésion suffisante pour que les bulletins glissés dans les urnes soient plus nombreux? Que penser de la montée des extrêmes qui profitent de la perte de repères, du renoncement, de la peur du lendemain pour gravir doucement mais dangereusement quelques marches à chaque fois? Dans cette équation des élections, il manque vraisemblablement une variable, celle que chacun a en ses mains : son droit à la réflexion, son choix de s'exprimer, sa volonté de dire...Le gouvernement change, l'assemblée change mais sur des fondations si peu solides que les changements attendus seront difficiles...et qui pourra critiquer ? Ou qui critiquera ? Celui qui a honoré son droit de vote ? Ou ceux trop nombreux qui ne se déplacent plus pour voter mais qui continuent de croire que les choses peuvent changer sans leurs voix ? Equation difficile mais à notre portée, la solution voter!

Bénédicte KREBS

LISTE CITOYENNE POUR SAINT-QUENTIN-FALLAVIER

Le Changement c'est maintenant ?

Après l'hiver rigoureux notre printemps a soufflé le changement et depuis l'air est plus serein, l'ambiance plus calme, nous allons pouvoir mettre notre cerveau en vacances en attendant la rentrée.

Nous avons un nouveau Président, il sort du rang des socialistes, garde ses convictions et les valeurs qui motivent son action, mais il est désormais le Président de tous les Français, et il s'appelle François !

Nous avons une nouvelle députée, pour nous représenter nationalement, elle vient également des rangs des socialistes et soutenue par l'ensemble des forces progressistes des villes et des campagnes de la circonscription. Joëlle Huillier très active depuis de nombreuses années dans la vie locale à Villefontaine, femme «de terrain», nous aurons le plaisir de la rencontrer très souvent, et nous pouvons compter sur elle pour porter les questions et les problèmes du Nord Isère.

L'arrivée de nouveaux acteurs de la vie politique, si important soit-elle ne va pas régler d'un coup de baguette magique toutes les difficultés actuelles que nous rencontrons.

Nous savons très bien que la situation économique de notre pays et de l'Europe n'est pas au beau fixe et qu'il faudra beaucoup d'énergie pour redresser une situation dégradée par la recherche du profit pour quelques uns au détriment de tous. Nous avons l'espoir que l'effort nécessaire sera réparti équitablement sur tous, déjà certaines décisions vont dans ce sens et nous rassurent.

La campagne électorale a permis des débats passionnants touchant à l'organisation de notre société, aux conditions de vie des habitants. Beaucoup y ont participé, ont pu donner leur point de vue, critiquer, proposer, défendre des principes, revendiquer des valeurs en un mot faire vivre la démocratie. Nous pouvons regretter que certains citoyens se contentent d'émettre un vote de protestation! Sans doute il y a un manque d'information et de formation. Etre citoyen c'est aussi se donner les moyens de comprendre.

Ces temps forts de la vie collective devraient nous inciter à la vigilance, nous ne devons pas laisser nos élus décider seuls de tout, mais chacun doit prendre sa part dans la construction d'une société plus juste, plus conviviale où chacun a et trouve sa place et son épanouissement.

Je vous souhaite de très bonnes vacances, un moment de retrouver sa famille, ses amis, et de reconstituer ses forces pour affronter la rentrée en bonne forme.

Franck FERRANTE

Pour nous contacter :

- par courrier : déposer à la mairie au nom de Franck FERRANTE
- par courriel : group-citoyen38070@orange.fr

Prochainement

Forum des Associations
Et des activités associatives

Samedi 8 Septembre 2012

au Médian De 10h à 17h

Espace ludique pour les enfants

Expositions, Animations, Démonstrations par les Associations

RENSEIGNEMENTS

Service Municipal d'Aide à la Vie Associative

Tél. 04 74 94 84 35

St-Quentin Fallavier